

臺北榮民總醫院桃園分院加選項目表

本表單各項檢查非學校體檢項目，經貴學校同意並依教職員自由意願參加，評估時建議應以年齡、性別、自覺症狀、遺傳性疾病或自身需求作為加選參考，費用由教職員自行負擔，與學校無關，並請簽名確認無訛

□ 1A 式愛肝套餐	肝癌檢查	N1.AFP α-胎兒蛋白： 是最早被發現與癌症生成有關的標記，現為肝癌診斷之重要檢驗。指數偏高疑似：轉移性肝癌。
	肝炎檢查	A2.SGOT(GOT 轉氨基酵素)、A3.ALK-P 鹼性磷酸酶、A7.T-P 總蛋白、A8.ALB 白蛋白、A9.GLOB 球蛋白、A10.A/G 白蛋白/球蛋白比、A4.r-GTP 珈瑪麩氨酸酵素：急性慢性肝炎、猛爆性肝炎、脂肪肝、肝硬化、膽道阻塞、肝腎機能異常等檢查。
	B 肝檢查	P9.B 型肝炎表面抗原 HBsAg：是否罹患 B 型肝炎。 P4.B 型肝炎表面抗體 Anti-HBs：是否產生抗體。
	C 肝檢查	P6.HCV C 型肝炎抗體：是否罹患 C 型肝炎(易導致肝硬化)抗體檢測。
	膽功能	A5.T-BIL 總膽紅素、A6.D-BIL 直接膽紅素：疑似黃膽、溶血、膽結石、急性慢性膽道炎。
	腎功能	A12.BUN 尿素氮、A13.UA 尿酸：疑似急性慢性腎炎、痛風、尿毒等疾病。

□ 1A 式健康檢查教職員每名收費 2000 元

□ 2B 11 式護心套餐	心臟功能	K2.Homocysteine 同半胱氨酸：評估心血管及腦血管病變危險因子的重要檢測。 K1.LDH 乳酸脫氫酶、K3.CPK 肌酸磷化酶：每年因心血管疾病死亡之人數逐年增加，尤其吃得太甜、太鹹、油膩、高脂肪、高膽固醇之食物，或高血壓、糖尿病、肥胖、常感冒、頭昏眩、心痛、呼吸不順、心跳加速、四肢麻木者較易罹患。引起腦中風、血管硬化之殺手常見於心血管疾病，腎病變、糖尿病、血脂肪、膽固醇增加者，宜每年檢查一次。
	心血管疾病的新興指標	K4.高敏感度 C-反應性蛋白 HS-CRP：具有高靈敏度，能精確定量更低濃度的 CRP，用來評估心血管疾病的危險機率。

□ 2B11 式健康檢查教職員每名收費 1500 元

□ 3C1 式腸保安康	胰臟功能	A11. Amylase 胰臟類澱粉酶：檢驗消化功能、急性慢性胰臟炎檢查參考。 N3.CA-199 胰臟癌：指數偏高疑似：胰臟癌、膽道系癌等。
	消化系統癌症	N2. CEA 癌胚抗原：指數偏高疑似：大腸直腸癌，好發長期抽煙者。 N12.CA72-4 胃癌：主要用於評估胃癌之發展追蹤、某些良性疾病如腸胃炎、胰臟炎、膽道阻塞、消化性潰瘍也會使其數值上升。
	幽門桿菌檢測	Z15. 碳十三尿素 (呼氣試驗)：檢測胃部是否存在幽門螺旋桿菌，此菌容易引起胃炎、消化性潰瘍等。

□ 3C1 式健康檢查教職員每名收費 3000 元

□ ABC2 式 6000 元

□ N5. SCC 上皮鱗狀細胞癌檢查	1000	篩檢鱗狀細胞癌，鱗狀細胞位於多處器官，肺部占 25%、子宮占 52%、子宮頸占 61%。
□ N10. CA-153 乳癌檢查	800	指數過高疑似乳癌。
卵巢癌	1600	□ N13 已停經 □ N14 未停經 (必填) 卵巢惡性腫瘤風險評估。
□ N9. CA-125 卵巢癌 HE4 副睪蛋白質 4 (搭配檢查內附 ROMA 值)		
□ 2F11 已停經 □ 2F22 未停經 女性防癌套餐檢查每名收費 3200 元		
□ N6. CYFRA21-1 肺癌	800	檢測肺部非小細胞肺癌，為目前最新肺癌篩檢。當有其它癌症轉移時，也可觀察到高值，包括子宮頸癌、膀胱癌、大腸結腸癌、肝細胞肺癌、乳癌、子宮癌，上升於 87% 小細胞肺癌，10% 非小細胞肺癌，48% 惡性黑色素瘤。
□ N4. Anti-EBV IgA 伊畢氏病毒	600	鼻咽癌主要病因是 Epstein Barr virus 感染的長期後果。此病具有遺傳性，有家族史者需多加注意，早期發現，治療率很高。
□ N7. PSA 前列腺特異抗原	600	攝護腺(前列腺)肥大癌、攝護腺癌、泌尿道癌。

1M 男性防癌套餐檢查每名收費 1800 元

受檢人簽名：	□男 □女	護理人員：
金額：	□已付 □未付	電話(分機)：

臺北榮民總醫院桃園分院加選項目表

本表單各項檢查非公司體檢項目，經貴公司同意並依教職員自由意願參加，評估時建議應以年齡、性別、自覺症狀、遺傳性疾病或自身需求作為加選參考，費用由教職員自行負擔，與公司無關，並請簽名確認無訛

血液檢查項目		金額	臨床意義	
<input type="checkbox"/>	N6. 肺癌 CYFRA21-1	800	檢測肺部非小細胞肺癌，為目前最新肺癌篩檢。當有其它癌症轉移時，也可觀察到高值，包括子宮頸癌、膀胱癌、大腸結腸癌、肝細胞肺癌、乳癌、子宮癌上升於 87%小細胞肺癌，10%非小細胞肺癌，48%惡性黑色素瘤。	
<input type="checkbox"/>	N1. 肝癌 α -胎兒蛋白 AFP	600	是最早被發現與癌症生成有關的標記，至今已成為肝細胞癌診斷不可缺少之檢查，慢性病肝炎及肝硬化病者更應每隔半年檢測濃度變化。指數偏高疑似：轉疑性肝癌、肝細胞癌。	
<input type="checkbox"/>	N2. 大腸癌(癌胚抗原) CEA	600	臨床上可診斷大腸、直腸癌 4-6 個月異常變化之最佳指標。指數偏高疑似：大腸癌。	
<input type="checkbox"/>	N12. 胃癌 72-4	800	現代人都精緻飲食，或外食居多，抽煙、喝酒也是危險因子之一，除胃鏡外，抽血也可當做一項參考檢查。	
<input type="checkbox"/>	N3. 胰臟癌 CA-199	800	胰臟癌、消化系癌有關之篩檢指數偏高疑似：胰臟癌、膽道系癌等。	
<input type="checkbox"/>	Z15. 碳十三尿素 (呼氣試驗)	1300	檢測胃部是否存在幽門螺旋桿菌，此菌容易引起胃炎、消化性潰瘍等。	
<input type="checkbox"/>	P1. HAV IgM A 型肝炎 P2. HAV IgG A 型肝炎	1000	經糞口傳染之肝炎，大部分出現黃疸之典型肝炎。 偵測有無保護性抗體。	
<input type="checkbox"/>	P5. B 型肝炎 e 抗原 HbeAg	800	陽性者表示 B 肝帶原者具高度傳染性。	
<input type="checkbox"/>	P3. B 型肝炎病毒定量 (HBV DNA)	2500	是 B 型肝炎病毒 DNA 定量分析法，臨床上可用來 1.觀察病毒在人體內增殖情形，判斷是否達應治療標準；2.評估 B 肝治療的成效。建議：已知為 B 肝帶原 且肝功能異常之受檢者加驗。	
<input type="checkbox"/>	P8. C 型肝炎病毒定量 (HCV RNA)	2500	HCV RNA 為 C 肝病毒活動性感染的指標，亦為 C 肝帶原者 應做的進階檢查。活動性感染者才能在血中測得 HCV RNA。對正在接受治療的病者，可做為治療是否有效的指標及療程應該何時停止的依據。對已停止療程病者，則可做為是否復發的監控指標。	
<input type="checkbox"/>	K5. B 型利鈉肽 NT-proBNP	1200	心臟功能衰竭指標、心臟衰竭鑑別診斷。	
<input type="checkbox"/>	D1. 糖化血色素 HbA1C	600	是偵測早期糖尿病的優良指標，評估三個月內血糖的發展情形，如果有升高的情況，就必須做持續的追蹤。	
<input type="checkbox"/>	I1. 甲狀腺機能檢查	800	T3、T4、TSH：甲狀腺機能檢查。指數偏高疑似：甲狀腺亢進。	
<input type="checkbox"/>	R. 地中海型貧血 Hb-EP	1000	正常成人血色素蛋白分三型 HbA、hbA ₂ 、HbF，指數異常疑似地中海型貧血。	
<input type="checkbox"/>	A17. 血型 Blood Type +Rh	300	A、B、O、AB 型。Rh：陽、陰性。	
<input type="checkbox"/>	Q13 36 項過敏原特異性 IgE 檢測 (MAST)	3200	塵蟎類：羽毛、貓毛、狗毛、蟑螂、家塵、蟎；花粉類：松樹、木棉/水柳、尤加利、桑科、混合草花、狗牙根、豕草、荳科；黴菌類：交錯黴菌屬、麴菌屬、念珠菌屬、芽枝菌、青黴菌屬；食物類：柑橘類、玉蜀黍、小麥、蔬菜類、螃蟹、貝殼類、蝦子、鱈魚、豬肉、牛肉、牛奶、酵母、黃豆、花生、蛋黃、蛋白。	
超音波檢查項目		金額	臨床意義	
<input type="checkbox"/>	W6. 前列腺超音波掃描 (男性)	800	攝護腺肥大、腫瘤	
<input type="checkbox"/>	W9. 腹部超音波掃描	1200	脂肪肝、肝腫瘤、腎結石、腎腫瘤、膽結石、膽息肉、脾臟病變、胰臟病變等疾病掃描	
<input type="checkbox"/>	W10. 甲狀腺超音波掃描	1000	甲狀腺結節、腫瘤	
<input type="checkbox"/>	W3. 頸動脈超音波掃描	2500	本檢查以診斷頸動脈及顱內動脈硬化狹窄以及血流動力學之病理變化為目標，以評估缺血性腦中風危險性	
<input type="checkbox"/>	W7. 骨盆超音波掃描 (女性)	800	子宮有無切除肌瘤、輸卵管、卵巢囊腫等疾病	
<input type="checkbox"/>	W8. 乳房超音波掃描 (女性)	1200	乳房肌瘤、腺瘤、腫瘤、囊腫	

1X
保肝
套餐
3000 元

受檢人簽名：

男 女

護理人員：

金額：

已付 未付

電話(分機)：

臺北榮民總醫院桃園分院加選項目表

本表單各項檢查非公司體檢項目，經貴公司同意並依教職員自由意願參加，評估時建議應以年齡、性別、自覺症狀、遺傳性疾病或自身需求作為加選參考，費用由教職員自行負擔，與公司無關，並請簽名確認無訛

PHILIPS CX50 全新一代高集成彩色超音波診斷系統

診斷可信度是第一選擇要素



新的微細精密集成架構

- ◎ 先進的微型化技術使微電子製造技術得到了進一步的發展。
- ◎ 最先進的CPU設計，數千兆赫的高速序列聯繫成像演算法，xStream技術和純淨波探頭源於iE33/iU22高端系統。

CX50高集成超音波診斷系統優勢

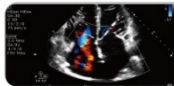

優異的純淨波圖像
最大的提高了診斷可靠性



簡約的工作流程
提高了檢查效率

隨處可及的移動性能
輕鬆將超聲帶到患者身邊



檢查項目	費用	臨床意義
<input type="checkbox"/> W6. 前列腺超音波掃描 (男性)	800	攝護腺肥大、腫瘤
<input type="checkbox"/> W9. 腹部超音波掃描	1200	脂肪肝、肝腫瘤、腎結石、腎腫瘤、膽結石、膽息肉、脾臟病變、胰臟病變等疾病掃描
<input type="checkbox"/> W10. 甲狀腺超音波掃描	1000	甲狀腺結節、腫瘤
<input type="checkbox"/> W3. 頸動脈超音波掃描	2500	本檢查以診斷頸動脈血管、顱內動脈硬化狹窄、血流動力學之病理變化為目標，以評估缺血性腦中風危險性
<input type="checkbox"/> W2. 彩色心臟超音波掃描	3600	彩色超音波及杜卜勒血流測定，可判別心臟血管內的血流方向及流速，可看冠狀動脈是否狹窄，還可偵測是否有心臟瓣膜缺損，提供冠狀動脈疾病患者、一般民眾心血管功能檢查的診斷與評估，其診斷價值高 (胸悶、心悸、呼吸困難、心臟肥大、高血壓...)
<input type="checkbox"/> W7. 骨盆超音波掃描 (女性)	800	子宮有無切除肌瘤、輸卵管、卵巢囊腫等疾病
<input type="checkbox"/> W8. 乳房超音波掃描 (女性)	1200	乳房肌瘤、腺瘤、腫瘤、囊腫

受檢人簽名：

男 女

護理人員：

金額：

已付 未付

電話(分機)：